

社会福祉法人 三樹会

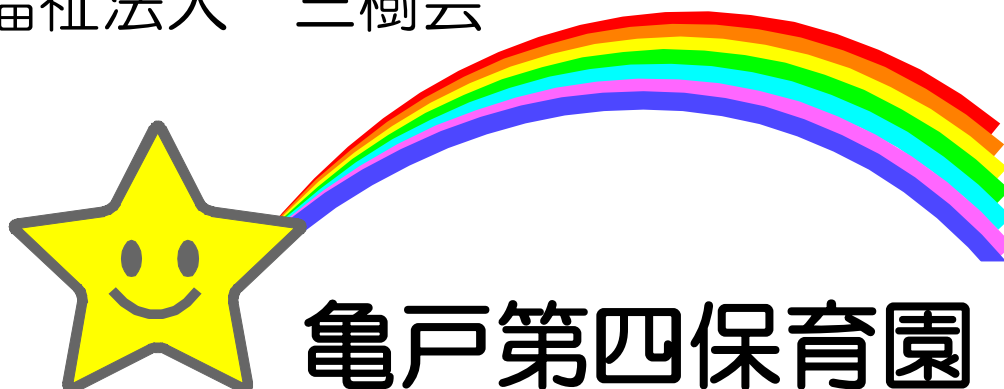

亀戸第四保育園

入園のしおり

(重要事項説明書)

令和8年度

住所：東京都江東区亀戸 4-21-13

TEL：03-3685-2884

FAX：03-5858-8894

目次

I	亀戸第四保育園の運営について	
1.	施設運営者	4
2.	施設の目的及び運営の方針	4
3.	提供する保育の内容	4
4.	職員の職種、員数及び職務の内容	5
5.	保育の提供を行う日及び時間・提供を行わない日	5
6.	利用者負担その他の費用の種類、支払いを求める理由及び金額	6
7.	小学校就学前子どもの区分ごとの利用定員	6
8.	保育園の利用について	6
9.	届出が必要な事項	7
10.	緊急時等における対応方法	7
11.	保育園の安全対策	8
12.	非常災害対策	8
13.	虐待の防止のための措置に関する事項	13
14.	その他保育施設の運営に関する事項	13
II	法人・保育の理念、保育目標	
1	法人の理念	16
2	保育の理念	16
3	保育目標	17
III	保育の内容	
1	さくらんぼ組	18
2	いちご組 もも組	19
3	みかん組 ぶどう組 りんご組	20
	就学前教育スタンダード	21
IV	保育園生活	
1	連絡について	22
2	登園・降園について	22
3	服装について	22
4	持ち物について	23
5	給食について	24
V	ほけんについて	
1	持病について	25
2	体調不良のときは	25

3	感染症について（別紙①参照）	27
4	保育園をお休みするとき	27
5	薬について	28
6	保育園での健康管理	28
7	保育園でのけが	29
VI	個人情報の保護（別紙②参照）	28
VII	ご意見・ご相談・ご要望窓口の設置	29
VIII	保護者の方へお願い	30

別紙①：感染症の登園基準 巻末添付

別紙②：社会福祉法人三樹会 亀戸第四保育園における個人情報保護について 巻末添付

別紙③：延長保育について 巻末添付

I 亀戸第四保育園の運営について

このしおりは、これからの園生活に関わる重要なことが書かれています。在園中は大切に保管して下さい。尚、内容に変更がある場合は速やかに変更内容をお知らせ致します。

1 施設運営者

名 称	社会福祉法人三樹会
所 在 地	埼玉県さいたま市南区鹿手袋 4-17-22
電 話 番 号	048 - 829 - 7750
代 表 者 氏 名	

2 施設の目的及び運営の方針

施 設 の 目 的	児童福祉法に基づいて、乳児及び幼児の保育事業を行う。
運 営 方 針	1.やさしく思いやりのある子 2.考える子 3.元気いっぱい遊べる子 の三原則を柱とし、個々の発達や年齢に応じた保育を行うよう心がけ、子どもたちの主体性・自主性を育てるため、異年齢児保育を取り入れ、健康で活動的な明るい子どもたちを育成します。そして、保護者が安心して子どもを預けることの出来る保育園、子どもが喜んで登園する保育園、保育者も楽しんで保育にあたる保育園を目指します。

3 提供する保育の内容

●保育園の概要

名 称	亀戸第四保育園
所 在 地	東京都江東区亀戸 4-21-13
電 話 番 号	03-3685-2884
認 可 年 月 日	昭和 50 年 7 月 28 日
(公設民営)開設年月日	平成 22 年 4 月 1 日
施 設 長 氏 名	
職 員 数	36 人
取扱う保育事業の種類	乳幼児の保育(131名)、0歳児保育、産休明け保育、延長保育(0歳児を除く)、緊急一時保育、要支援児保育 乳児等通園支援事業
規 模	建築面積 1111.9 m ² 屋外遊技場 553.28 m ² 総敷地面積 1665.18 m ²
園 舎 構 造	鉄筋 RC 造 3 階建てのうち 1.2 階 (高齢者在宅サービスセンター併設)

4 職員の職種、員数及び職務の内容

※年度により、員数に変更があります。

職 種	員 数	職 務 の 内 容
施 設 長	1 人	保育園の運営管理全般と、職員の指揮監督
主 任 保 育 士	1 人	保育士間の業務調整、保育向上のための技術指導、指導計画 ・特別行事計画などの作成
副 主 任 保 育 士	1 人	主任保育士不在時の保育士間の業務調整、保育向上のための技術 指導、指導計画・特別行事計画などの作成
保 育 士	24 人	入園児の保育業務と連絡調整、遊具の安全点検、園内環境整備
保 育 補 助	3 人	保育業務補助、園内環境整備
看 護 師	1 人	入園児の保健衛生業務、保育室の衛生管理、入園児および職員の 健康管理業務、保育業務
事 務	1 人	保育園の運営管理に必要な事務処理、契約事項、経理事務及び 園内諸業務
栄 養 士	3 人	献立作成、アレルギー食品対策、食育、給食調理業務、給食室の 安全・衛生管理、炊具食器の整備保管管理
調 理 員	2 人	給食調理業務、給食室の安全・衛生管理、炊具食器の整備保管
用 務	1 人	園舎内外の環境整備、清掃、安全点検
嘱 託 医	2 人	入園児の健康診断、入園児ならびに職員の健康相談、園舎の衛生管 理に関する助言指導（内科・歯科）

5 保育の提供を行う日及び時間・提供を行わない日

開 所 日	月曜日から土曜日まで	
開 園 時 間 (月～土)	標 準 時 間	7 時 30 分から 18 時 30 分まで
		延長保育は、18 時 30 分から 20 時 30 分まで
開 園 時 間 (月～土)	短 時 間	9 時 00 分から 17 時 00 分まで
		延長保育は、7 時 30 分から 9 時 00 分、 17 時 00 分から 20 時 30 分まで ※スポット延長保育のみ利用可能。
休 園 日	年末年始（12 月 29 日から 1 月 3 日まで） 日曜・祝日 悪性伝染病・天災・その他やむを得ない事情で保育が困難と 区が認めた時	

6 利用者負担その他の費用の種類、支払を求める理由及び金額

(1) 通常保育料

通常の保育料は、江東区が規則で定める金額を江東区にお支払いいただき、延長保育料は江東区が規則で定める金額を当園にお支払いいただきます。※別紙③参照
0歳児クラスは延長保育はありません。

土曜保育は、原則として両親仕事のお子さんのみお預かりいたします。

土曜保育をスポットで利用する場合は、事務所にお声掛けください。

さくらんぼ組の土曜保育の受付は、食材の発注の都合上利用する週の月曜日までです。

(2) 実費をご負担いただくもの

保育標準時間の方は18:30～、保育短時間の方は7:30～9:00、17:00～は延長保育となり、別途下記に記載の延長保育料がかかります。(別紙③参照)

月極延長保育料 階層により異なります

スポット延長保育料 20分 200円

夕食 1食 400円(補食は無料)

※20時30分を超えた場合は、30分ごとに3,000円の超過料金を頂きます。

7 小学校就学前子どもの区分ごとの利用定員

年 齢	0歳児	1歳児	2歳児	3歳児	4歳児	5歳児	合計
組 名	さくらんぼ	いちご	もも	みかん	ぶどう	りんご	
定 員	10人	16人	24人	24人	27人	30人	131人

※入所対象児・・・生後57日から就学前まで

8 保育園の利用のについて

事 項	内 容
利 用 開 始 に つ いて	<ul style="list-style-type: none"> 入園児童は江東区保育園等入園のしおりに基づき、江東区が決定します。 入園にあたっては、支給認定証が必要です。 入園された後、家庭状況に変更があった場合や支給認定証の期限が切れる場合には、江東区保育園等入園のしおりに記載のとおり手続きが必要になります。
利 用 終 了 に つ いて	<ul style="list-style-type: none"> 2号、3号認定に該当しなくなったとき(卒園を含む) 保護者から退園の申出があったとき 利用継続が不可能であると区が認めたとき その他、利用継続の重大な支障又は困難が生じ、区との協議により、区の了承を得たとき
保育の利用にあたっての 留意事項	<ul style="list-style-type: none"> 保育園の管理及び保育の提供のために必要な指示に違反し、公の秩序を乱す行為を行わないこと
欠席する場合又は 登園の時間が遅れる 場合	当日に欠席の連絡をする場合または登園が遅れる場合は、その日の9時15分までにコドモンまたはお電話にてご連絡ください。9時15分以降はお電話にてご連絡をお願いします。
毎朝の体温等の 確認	登園前に必ず体温や健康状態などの確認を行ってください。

感染症について	<p>こども家庭庁「保育園における感染症対策ガイドライン」に沿って予防や対応を行います。</p> <p>※27・28 ページ参照</p>
投薬について	<p>医療行為に当たる為、原則として行いません。但し、医師の処方を受けた薬に限り、お預かりします。薬を預ける際には「与薬連絡票」の記入と薬剤提供書の提出が必要となります。投薬が必要な場合は個別にご相談下さい。</p> <p>※25 ページ「薬について」を参照</p>

9. 届出が必要な事項

家庭の状況に変更があったときは、速やかに園にお知らせください。

(緊急連絡先・住所・出産・育児休業等・転園・退園)

※下記表に変更があったときは区役所への届出が必要になります。

変更内容	必要書類
勤務先が変更になった場合	<ul style="list-style-type: none"> 認定変更申請書兼届出事項変更届
勤務先を退職し、求職中の場合	<ul style="list-style-type: none"> 認定変更申請書兼届出事項変更届 <p>【求職期間は、退職日の翌月から3ヶ月間(1日を基準日とする)で、その期間内に勤務証明書の届出がないと、退園になります】</p>
求職中の方が勤務を開始した場合	<ul style="list-style-type: none"> 認定変更申請書兼届出事項変更届 就労証明書
住所の変更があった場合	<ul style="list-style-type: none"> ◇区内転居 変更届(園内書式)のみ ◇区外転出 引き続き在園を希望される場合は、入園係へご相談ください
家族構成に変更があった場合	<ul style="list-style-type: none"> ◇結婚の場合 入園係へご相談ください ◇離婚の場合 <ul style="list-style-type: none"> 戸籍謄本の写し又は受理証明書 認定変更申請書兼届出事項変更届 ひとり親等世帯申請書
出産の場合	<ul style="list-style-type: none"> ◇妊娠が分かり、産休後に育児休業を取得する場合 <ul style="list-style-type: none"> 育児休業(延長)承認書(出産後) ◇妊娠が分かり、産休後に育児休業を取得しない場合 <ul style="list-style-type: none"> 認定変更申請書兼届出事項変更届 母子手帳の写し(表紙及び分娩予定日記載ページ) 出産事由変更届 ◇就労を開始したら <ul style="list-style-type: none"> 就労証明書(提出がなければ退園となります)

10. 緊急時等における対応方法

(1) 保育実施中に、容態の変化等があった場合は、あらかじめ保護者が指定した緊急連絡先へ連絡をし、嘱託医又は主治医へ連絡をとるなど必要な措置を講じます。

(2) 保護者と連絡が取れない場合には、乳幼児の身体の安全を最優先させ、当保育園が責任を持って、しかるべき対処を行いますので、あらかじめ御了承ください。

医 療 機 関 (嘱 託 医)	(小児科) 五の橋こどもクリニック
	(歯科) 原歯科医院
消 防 署 (救 急)	管轄消防署名 城東消防署 所持地：江東区亀戸 6-42-9
警 察 署	管轄警察署名 城東警察署 所在地：江東区北砂 2-1-24

1.1 保育園の安全対策

- (1) 玄関の開閉はオートロックで行っています。近年、子どもが危機にさらされている状況から保育園でも年数回不審者対応訓練を行います。子どもをねらった犯罪が増えています。登降園の際は子どもから目を離さず、一緒に行動しましょう。
- (2) 毎月、計画にそって、園児の避難誘導の訓練を実施します。
また、防災(消防)計画に基づき消防署、江東区の指導の下に園児への誘導、消火の訓練も行います。なお、9月1日は防災の日です。保護者の方に園児を引き渡す訓練を行います。
- (3) 防災設備として自動火災報知機、煙感知器、誘導灯、消火器を備えています。各種施設設備は法定の点検を確実に実施します。

災害や事故の発生に備え設備を整えるとともに、定期的な避難訓練や不審者の侵入防止などの訓練を行っています。

また、水害(河川の氾濫・道路冠水・浸水等)・土砂災害等の非常災害に備えて、消防計画や避難確保計画や業務継続計画を作成し、関係機関に届け出ています。

緊急時の安全確保のため、防犯・防災用品を常備し、いつでも使えるようにしています。また、日頃から職員の役割を明確にし、関係機関とも連絡をとっています。

1.2 非常災害対策

消 防 計 画 作 成 (変 更) 届 出 書	城東消防署 平成31年2月21日届出 防火管理者 氏名
安 全 計 画	火災及び地震等を想定した避難訓練(月1回)を実施します。
防 災 設 備	自動火災報知機・ガス漏れ報知機・非常警報装置・非常用電源 ・誘導灯・その他、カーテン、敷物、建具等の防災処理
避 難 場 所	第1避難場所・・・亀戸第四保育園 園庭 第2避難場所・・・香取公園 津波時避難場所・・・大木建設

(1) 災害時連絡方法

- ・ コドモン
- ・ 災害伝言ダイヤル(園の固定電話又は携帯電話使用)

(2) 緊急時の保育について

- ・ 園内での保育の場合は担任、責任者を含む複数の保育士にてお迎えまで保育を行います。
- ・ 園外での避難の場合は担当保育士複数名、責任者にてお迎えまで保育を行います。
- ・ 給食が提供できない場合は、備蓄食を提供する場合があります。

(3) 緊急時の引き取りについて

- ・ 災害時は、すみやかにお子さんをご家庭にお返しすることになります。日ごろからご家庭での役割分担など、非常時について話し合っておいて下さい。
- ・ 避難時は避難場所を園に掲示します。電話が通じないことも予想されますので、テレビ、広報車、サイレン等で情報を得ましたら、すぐに迎えに来てください。
- ・ 大規模地震発生時にはNTTの「災害伝言ダイヤル」番号「171」を利用します。

(4) 災害時や不審者への備え

- 警察への緊急システム（学校 110 番）・セキュリティシステム・火災通報装置・AED等を設置し、安全が確保できるような体制を整えています。
- 随時、事故情報、不審者情報、感染症情報等をお知らせし、安全管理に努めています。
- 不測の事態に備えて、消防署、警察署の指導を受け、定期的に避難訓練（地震、火災、水害）、不審者対応訓練などを行っています。
- 非常持ち出し袋を用意し、救急用品や情報を受け取るラジオなどを備えています。
- 大きな災害、事故があった時は、子どもの精神的なフォローを保護者の皆様と一緒にを行います。

保育園では防災対策に万全を期しておりますが、保護者の方も、お子さんの生命を守るため、以下のご協力をお願いします。

- ・ 園で行う避難訓練に積極的に参加する。
- ・ 園の定めた避難経路、避難場所をよく覚えておく。
- ・ 緊急時の連絡先を園に届けておく。
- ・ 緊急時のお迎え者を決めておく。
- ・ 保育園 ICT システム（コドモン）に登録しておく。



(5) 地震の時の対応

—避難するとき—

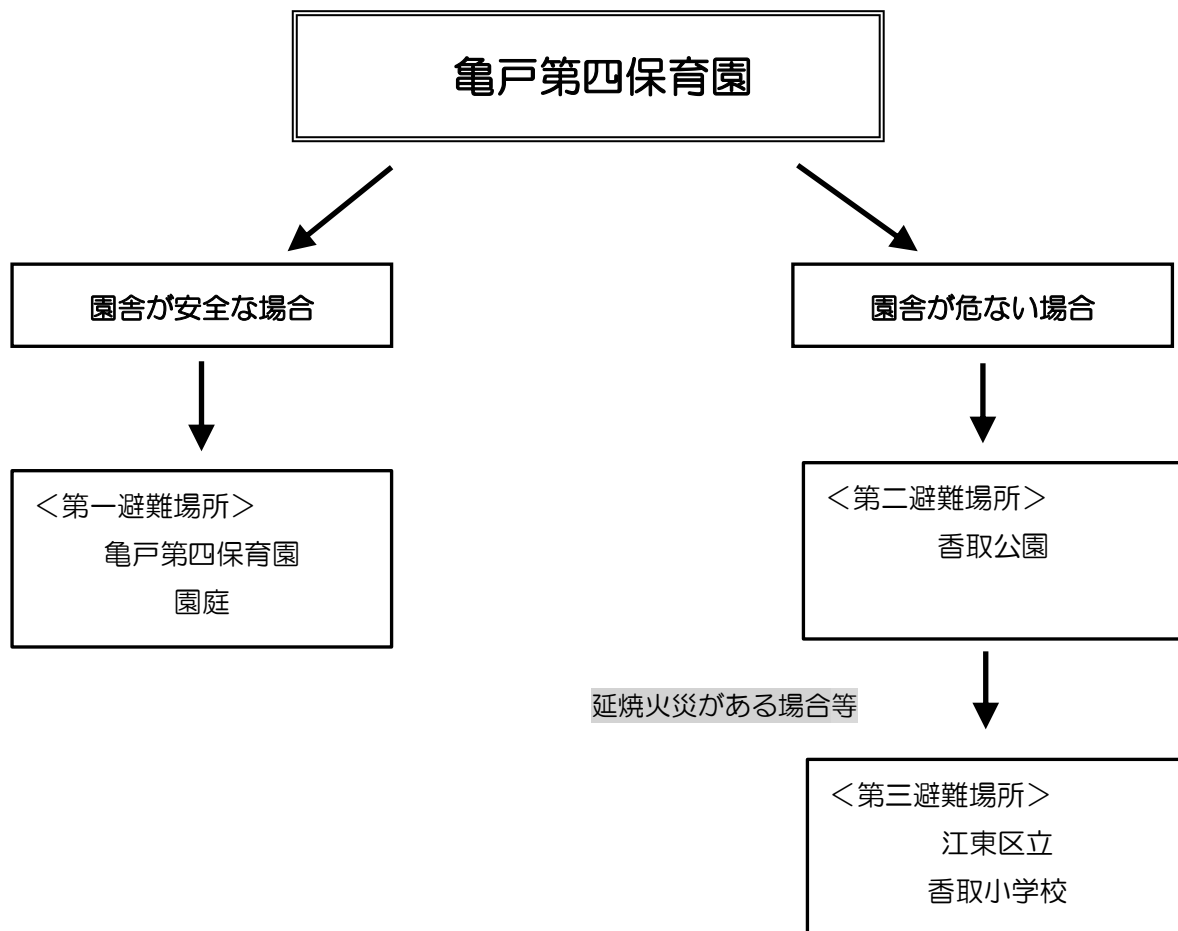

速やかにお迎えをお願いします。

- ・ 電話連絡は混乱が予想されますので、できるだけ避けてください。
- ・ 園の掲示板で避難先等を確認してから行動しましょう。
- ・ 避難順路を追って子どもの引き取りに向かってください。
- ・ 夜になっても引き取りのないお子さんの安全を確保するため、応急保育を行います。
- ・ 火災発生時は延焼のない方向へ避難するので、この避難経路をとらない場合もあります。
- ・ 近隣や併設の建物が火災にあった場合は、避難する場合があります。



- ◎ 亀戸第四保育園
- ◎ 香取公園

(6) 水害の恐れがある時の対応

◆発令される避難情報

警戒レベル 3
高齢者等避難

- ・ 保育（こども）園児（要配慮者※1）とその支援者は避難を開始
- ※1 高齢者や障がい者、乳幼児等、避難に時間を要する人
- ・ その他の人は、避難準備

警戒レベル 4
避難指示

- ・ 速やかに避難場所へ避難
- ・ 外出することがかえって命に危険が及ぶような状況では、近くの安全な場所への避難や、自宅内のより安全な場所に避難

警戒レベル 5
緊急安全確保

- ・ 避難していない人は、緊急に避難場所へ避難
- ・ 外出することがかえって命に危険が及ぶような状況では、近くの安全な場所への避難や、自宅内のより安全な場所に避難

亀戸第四保育園

垂直避難

＜避難場所＞
高齢者在宅サービスセンター
住所
江東区亀戸 4-21-13 3階

近隣避難

＜津波時避難場所＞
大木建設 7階会議室
住所
江東区亀戸 4-22-1

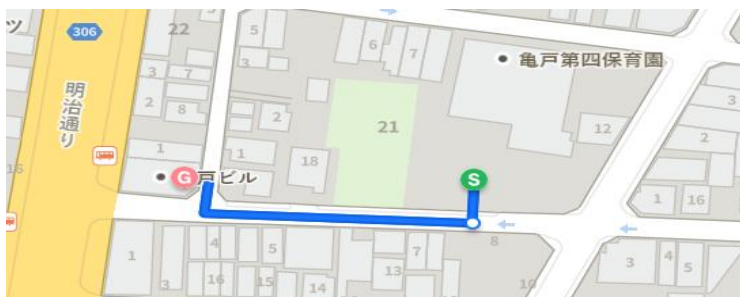

- Ⓢ 亀戸第四保育園
- ⓐ 大木建設

安全に留意しながらお迎えをお願い致します。

(7) 風水害・土砂災害・地震等の警戒宣言が発令されたら

【午前6時時点で発令中、又は午前6時から開園時刻までに発令された場合】

警戒レベル3 (高齢者等避難)	《休 園》 区と協議の上、 保育園から連絡します
警戒レベル4 (避難指示)	
警戒レベル5 (緊急安全確保)	

【開園中に発令された場合】

警戒レベル3 (高齢者等避難)	《家庭保育の推奨》
警戒レベル4 (避難指示)	
警戒レベル5 (緊急安全確保)	

●避難を開始します。但し園内が安全と判断した場合は、園内の安全な場所に避難します。

●コドモン等で保護者に状況を伝え、速やかなお迎えを依頼します。

●園児引き渡しを行います。

※保護者は各自情報を収集し、直ちに速やかなお迎えをお願いします。就労でやむを得ず保育が必要な子どもは、お迎えまで応急保育を行います。

園児の引渡し方法・・・基本的に保護者の方にお子様を引渡します。

保護者の方の引き取りが困難な場合、園児引取調査票に登録された方にお子様を引渡します。

警戒宣言が解除されたら、安全を確認したのち保育を再開します。

給食の提供は体制が整うまで簡易給食での対応や実施を延長することがあります。



13 虐待防止のための措置に関する事項

保育園では児童虐待防止法に基づき、虐待の発生予防をはじめ虐待の早期発見、子どもや家庭の支援と見守りに務めています。

- (1) 設置者及び職員は当該児童の心身に有害な影響を与える行為は一切行いません。
- (2) 児童虐待の防止等に関する法律第5条、第6条に基づき児童虐待の早期発見に努め、虐待を受けたと思われる児童を発見した場合は、速やかに関係機関に通告します。
- (3) 児童虐待の防止、早期発見のための知識と技術を習得するために、毎年研修に職員を派遣し、受講させています。

14 その他保育施設の運営に関する重要事項

(1) 年間予定

4月	☆入園式 進級式 *保護者会(0歳児のみ) 子どもの日の集い
5月	内科健診 *保護者会(全クラス) 4.5歳児クラス遠足
6月	プール開き 歯科検診
7月	☆七夕まつり
8月	プール閉め
9月	*引き渡し訓練 内科健診 ☆運動会(または10月)
10月	ハロウィン
11月	
12月	歯科検診 クリスマス会
1月	新年子ども会 ☆発表会
2月	節分
3月	ひなまつり *保護者会(全クラス) ☆卒園式 お別れ会

☆印は、必ず親子で参加していただく行事です。

*印は、保護者参加の行事です。

※お楽しみ会・災害訓練・身体測定は、毎月行います。

※運動会・発表会は、会場の都合により日程が変更になる場合があります。

※保育見学・保育参加は、期間を定めておりません。3日前までに担任へお声掛けください。

(園内行事のある日は除きます。職員体制の都合によりお断りする場合があります。)

時間は9:30~給食終了後までです。

個人面談についても随時受け付けておりますので、ご希望の方はお申し出ください。

※保護者会は年に2回開催予定です。保育園からは行事や出来事について

お知らせします。また、保護者の意見も頂く場としておりますのでご出席をお願いします。

※6月~8月はプール遊びまたは水遊びを行いますが、気温と水温の合計が

50以下の場合や、暑さ指数(WBGT)が31以上の場合、熱中症警戒アラート

発出時は屋外での活動を中止し、室内での活動とします。



(2) 食事の提供

- ◇ 集団給食施設届け出書を保健所に提出済みです。(平成 22 年 4 月 1 日)
- ◇ 調理・調乳担当職員は毎月検便を行っています。

(3) 健康診断・歯科健診について

内 科 健 診	年 2 回 嘱託医が健診します。健診の結果については、 コドモンの成長の記録に記載します。
歯 科 検 診	年 2 回 嘱託医が検診します。検診の結果については、 コドモンの成長の記録に記載及び結果表をお渡しします。
身 体 測 定	毎月身長・体重の測定を行います。結果については、 コドモンの成長の記録に記載します。

当園は、以下の医療機関と嘱託契約を締結しています。

嘱 託 医	(小児科) 五の橋こどもクリニック
	(歯科) 原歯科医院

嘱託医の所在地地図

<五の橋こどもクリニック>



<原歯科医院>



(4) 自己評価の内容

職員による保育内容等の自己評価を定期的を実施し、保育向上に努めます。併せて保護者へのアンケートを年2回行い、サービス内容の向上に努めます。

(5) 職員への研修の実施状況

職種、経験に基づき各自の仕事の専門性を高めるために法人研修・外部研修等全ての職員に実施します。

(6) 損害賠償保険への加入

加入保険会社	東京海上日動火災保険株式会社
保険の種類	園賠償責任保険・園児団体傷害保険

Ⅱ 法人・保育の理念、保育目標

1 法人の理念

＜子育てをしている保護者を支援して、子どもたちの健やかな自立を見守っていくことで地域の福祉に貢献する＞

社会福祉法人三樹会は、多様な福祉サービスがその利用者(保護者)の意向を尊重して総合的に提供されるように創意工夫し、利用者(子ども)が、個人の尊厳を保持しつつ心身ともに健やかに育成されるよう支援することを目的として、児童福祉法・児童憲章・子どもの権利条約に基づいた保育事業を行うことをめざします。

2 保育の理念

(1) 園長理念

＜子育てしている人たちが安心して園に集まり、地域も元気に楽しくなるような園を目指す＞

(2) 保育ルール

＜子ども主体の保育を行うこと＞

(3) 目指す子ども像

- ・自分を大切にできる子ども
- ・自分から考えて行動できる子ども
- ・心と頭と身体のバランスがとれている子ども
- ・やさしくて強い心を持つ子ども
- ・地球を慈しむ心を持つ子ども
- ・やり遂げる気持ちを大事にできる子ども

地域共同体として伝承されてきた文化に基づく子育ての環境は、時代が移り、生活様式が変わったのと同じように変化してきました。そうした社会の中で保育園のありようも変化を求められ長時間保育、子育て支援に重点が置かれるようになりました。しかし保育園が果たすべき役割、子どもたちの養護や援助といった本来の目的は見失われてはならないものです。

日々の活動にあたっては、子ども一人ひとりを大切にするために「子どもが人的、物的環境と主体的に関わり、環境に内在する遊びを子ども自らが見つけ出し工夫して、伝承する保育を基本とします。こうした子ども主体の保育を援助し支え実現するためには「子どもと保育者が共に生活環境を創造する」ことが大切です。

保育園は、子どもと保護者と保育者が共に生きる生活の場です。ここで生活する人はお互いがお互いの「生活者モデル」となります。遊びを中心に生活者としての役割・仕事、一年を意味あるものにする行事など子どもの生活を演出し、子どもが子どもらしく大人が大人らしく生きるための創意工夫が日々の保育に醸し出されることで子どもたちの心と身体に「生きる力」「創造する力」を蓄えたいと願っています。

「生きる力」「創造する力」を働かせるためには、一人ひとりが自分を発揮できなければなりません。自分を発揮するためには、人と人との関係も上手に作り上げなければなりません。「私は私。でも私は私たちの中の私。」自己を発揮しながら他と協調することができる、そうした調整機能を持った自我を育てることも保育園の大切な使命であると考えます。

3 保育目標

やさしく思いやりのある子

- 相手の人権を尊重し、思いやりのある心を育てる。
- 積極的に遊びや生活が出来るようにし、自主性や協調性といった社会生活の基礎となる態度を養う。

考える子

- 生活の中でことばでの興味や関心を育て、豊かな情操、思考力、表現力の基礎を培う。
- 自然の世界に多く触れ、豊かな体験を通して自分なりにものを見たり感じたり考えたりすることによって、豊かな感性と創造性を培う。
- 自然に対する知的興味や関心を育て、思考力・認識力を養い、科学的に観察する力を培う。

元気いっぱい遊べる子

- 歩く、走る、飛ぶなど戸外での活動を十分に楽しむ。
- 健康で十分な発育ができるよう薄着の習慣を身につける。
- 運動や休息、栄養をとり、規則正しい生活をおくり、自ら安全を守るような生活習慣及び態度を身につける。
- くつろいだ雰囲気の中で情緒が安定し、意欲的に遊ぶ力を育む。

の三原則を柱とし、

- 保護者が安心して子どもを預けることのできる保育園
- 子どもが喜んで登園する保育園
- 保育者が楽しんで保育にあたる保育園を目指します。



Ⅲ 保育の内容

1 さくらんぼ組

○さくらんぼぐみ（0歳児）

- 一人ひとりの生活リズムを大切に、保護者と連絡を密にとりながら無理なく生活していきます。
- お天気の良い日は、外気浴やお外遊びを積極的に取り入れています。
- 安全に留意された環境の中で、のびのびと遊び、生きる力の基礎を培っていきます。



時間	保育内容
7:30	順次登園
9:00	視診
10:00	離乳食
11:15	↓
12:00	
14:00	
14:30	おやつ
15:30	
16:00	順次降園
18:30	



※さくらんぼ組の保育時間は 18:30 までです。
延長保育はありません。

離乳食について

- 原則として生後 6 ヶ月から離乳食を開始します。
- 初めて食べる食材は、ご家庭で 2 回以上試して頂いてから、園での提供になります。
- お子様の成長と食事の進み具合に応じて、ご家庭での様子を伺いながら栄養士と保育士で週に一度話し合いを行い、離乳食を進めて参ります。
- ミルク・冷凍母乳は原則として満 1 歳までとし、その後は牛乳での対応となります。
- アレルギー以外の食材の個別対応は、完了食までとさせていただきます。

2 いちご組・もも組

○いちごぐみ（1歳児）

安心できる保育者との関係の元で保育園生活を楽しみながら、「自分で」という子どもたちの意思を尊重しながら、少しずつ基本的な生活習慣の自立を目指していきます。

- ・トイレトレーニング（おまるに座ることから）を始めます。
- ・簡単なお着替え（ズボンの着脱から）を始めます。
- ・初めて食べる食材は、ご家庭で2回以上試して頂いてから、園での提供になります。
献立表をご確認の上、事前に2回以上お試し下さい。

※アレルギー食以外の個別対応は致しかねます。

- ・スプーン・フォークを使って少しずつ一人で食べる練習を始めます。

※ご家庭でも少しずつ出来ることからチャレンジしてみましょう。

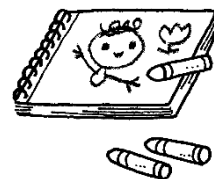

○ももぐみ（2歳児）

基本的な生活習慣の自立の充実を目指し、保育園生活や遊びを通して「一緒に」「みんなで」と、友達と関わる楽しさが広がるように過ごしていきます。また、「自分でやりたい」という自立心と「自分でできた」という達成感を育てていきます。

- ・トイレトレーニングを行います。
(3歳児になるまでに、パンツで生活できるようになることが目標です。)
- ・お着替え、お支度、片付けなど、身の回りのことが自分でできるようにしていきます。



時間	保育内容
7:30	順次登園
9:00	視診 クラス保育
9:30	おやつ
10:00	あそび
11:30	給食
12:00	お昼寝
15:30	おやつ
16:00	
17:00	順次降園
18:30	延長保育
18:45	補食（1時間延長利用児）
19:00	夕食（2時間延長利用児）
19:30	1時間延長保育終了
20:30	2時間延長保育終了



3 みかん組・ぶどう組・りんご組

○みかん組（3歳児）

小さな集団生活の基礎を作り、遊びの中に決まりがある事、相手の気持ちを考えながら楽しく遊ぶことができるようにしていきます。

- 幼児プールに入ります。
※幼児プールはトイレトレーニングが完了したお子さんのみになります。
- お箸を使って食べる練習を始めます。
※ご家庭でも少しずつできるところからチャレンジしてみましょう。

○ぶどう組（4歳児）

周囲の環境と触れ合う中で、友達に自分の思いを言葉で伝え、発見しあったりしながら、一緒に遊びを楽しむことができるようにしていきます。

- お当番活動を通して、人の役に立つ喜びを感じることで、自己肯定感を育てていきます。

○りんご組（5歳児）

遊びや行事を通して、自分なりに判断し、周囲を認めながら生きる力の基礎を身につけ行動できるようにしていきます。

- 江東区で作成された小学校以降の学びにつながる『就学前教育スタンダード』を基盤として保育をしていきます。

- ※3歳児・4歳児・5歳児は外部講師による体操教室、英語教室、コーディネーショントレーニング教室を行います。
4歳児・5歳児はキッズダンスを行います。



時間	保育内容
7:30	順次登園
9:00	視診 クラス保育
9:30	あそび
11:40	給食
~12:30	お昼寝
15:30	おやつ
17:00	順次降園
18:30	延長保育 補食（1時間延長利用児） 夕食（2時間延長利用児）
19:30	1時間延長保育終了
20:30	2時間延長保育終了

就学前教育スタンダード

「就学前教育スタンダード」とは、小学校以降の学びにつながる
「幼児期に必ず体験する内容」を示したものです。

就学前教育スタンダードは遊びや生活を通して体験していきます。

【健康な心と体】

のびのびと体を動かす

【自立心】

自分でよく考える

【協同性】

友達と遊ぶことを楽しむ

【道徳性・規範意識の芽生え】

相手の気持ちを考える

【社会生活との関わり】

「ありがとう」と言われる嬉しさを感じる

【思考力の芽生え】

十分に試したり工夫したりする

【自然との関わり・生命尊重】

自然にたっぷり触れる

【数量や図形、標識や文字などへの関心・感覚】

数や文字などに関心をもつ

【言葉による伝え合い】

楽しく話したりよく聞いたりする

【豊かな感性と表現】

いろいろな表現を楽しむ

※就学前教育スタンダードは、10の「幼児期の終わりまでに育ってほしい姿」を視点としています。

IV 保育園生活



1 連絡について

- ・ (さくらんぼ組・いちご組・もも組のみ) 連絡帳は登園時までに、コドモンの『連絡』ページの「連絡帳」より入力し、送信してください。
- ・ 欠席・遅刻の連絡は 9 時 15 分までをお願いします。(給食の準備の都合により)
- ・ ご両親以外の方がお迎えに来られる際には、必ずご両親のどちらかの方から連絡をお願いします。連絡がない場合はお引渡し出来ません。事前に連絡がない場合は保護者の方への確認が取れるまで、引き渡しできません。
 - ※初めて来られる方には、身分を証明するものをご確認させていただきます。
 - ※高校生未満の方のお迎えは、事前に連絡をもらっても原則として認められません。
- ・ スポットでの延長保育の利用についての連絡や、個別で職員に知らせたい事がある際は、コドモンの『連絡』ページの「その他」より入力記入して下さい。
園からの連絡〔コドモン・掲示板〕はよく目を通し、提出を必要とするものなどは期日内に提出してください。

2 登園・降園について

- ・ 登園は、朝 9 時 15 分までをお願いします。
- ・ 毎朝、必ず検温をしてから登園してください。
体調不良の場合、なるべく無理をせずお家でゆっくりと休養をとらせてあげてください。
無理をすると余計にこじらせる場合があります。
- ・ 感染症の疑いがある場合は、登園を見合わせ、必ず受診してください。
- ・ 車での送迎は、近隣の迷惑となりますのでおやめ下さい。園周辺の道路は道幅が狭い為、路上駐車・園舎前の道路への停車はおやめ下さい。
近隣の迷惑となり、また登降園する園児に危険が及びます。
- ・ 門・扉は全てオートロックになっております。危険防止のため門・扉の開閉は、保護者が行い、付近にいるお子さんには、十分に気をつけて下さい。また、必ず扉を閉めたことを、ご確認ください。
- ・ 園でお子様が悪調不良になった時や、暴風雨等その他の災害の時は、早くお迎えをお願いすることがあります。
- ・ お迎え後は、園児が園庭や隣の広場で遊ばず静かに降園しましょう。



2 服装について

- ・ 清潔でできるだけ薄着の習慣をつけましょう。
- ・ 活動しやすいもの、脱ぎ着のしやすいものにして下さい。
 - ※歩けるようになりましたら、股下のスナップ付下着や服は、避けてください。
- ・ 体操教室・コーディネーショントレーニングがある日(3~5歳児〔みかん〜りんご組〕)は、動きやすいズボン(Gパン、スカートは避けて下さい) を着用してきてください。
- ・ 外遊びに適した靴で子どもが脱ぎ履きしやすい運動靴をご用意ください
- ・ 事故防止の為、髪ゴムは柔らかい素材の物にし、ヘアピンは避けてください。

4 持ち物について

(1) さくらんぼ組 (0 歳児)

<毎日もってくるもの>

1. ミルク用ガーゼ
2. 汚れ物用袋 1 枚 (洗濯ネットでも可)
3. 洋服上下・肌着 (各 1 枚)
4. シャワー・水遊び用タオル (夏場)

<園に置いておくもの>

1. 洋服上下・肌着 2 組
2. 靴下 (1 足)
3. 置き靴 (1 足) (※1)
4. 汚れ物ビニール袋(大) シーツ用
5. ★カラー帽子
6. 外あそび用の上着 (冬場) (※2)

(2) いちご組 (1 歳児)・もも組 (2 歳児)

<毎日もってくるもの>

1. 汚れ物用袋 1 枚 (洗濯ネットでも可)
2. 洋服上下・肌着 (各 1 枚)
3. シャワー・水遊び用タオル (夏場)

<園に置いておくもの>

1. 洋服上下・肌着
2. 靴下 (1 足)
3. 置き靴 (1 足) (※1)
4. 汚れ物ビニール袋(大) シーツ用
5. ★カラー帽子
6. 外あそび用の上着 (冬場) (※2)

(3) みかん組・ぶどう組・りんご組

		3 歳児	4 歳児	5 歳児	
持 っ て く る 物	1	洋服上下・肌着 (各 1 枚)	○	○	○
	2	汚れ物用袋 (洗濯ネットでも可)	1 枚	1 枚	1 枚
	3	シャワー・水遊び用タオル (夏場)			
	4	水着 (夏場)	1 枚	1 枚	1 枚
園 に 置 い て お く 物	1	洋服上下・肌着	1~2 組	1~2 組	1~2 組
	2	靴下 (1 足)	○	○	○
	3	★上履き (1 足)	○	○	○
	4	汚れ物ビニール袋 (小) 洋服用	○	○	○
	5	汚れ物ビニール袋(大) シーツ用	○	○	○
	6	パンツ (※3)	2~3 枚	2~3 枚	2~3 枚
	7	★カラー帽子	○	○	○
	8	歯ブラシ	○	○	○
	9	★コットシーツ	○	○	○
	11	外遊び用の上着 (冬場) (※2)	○	○	○

★印 週末に持ち帰り、月曜日には洗濯済みのものをお持ちください。

※1 ブーツやサンダル、長靴で登園する場合は、必ず置き靴をご用意ください。

※2 避けて頂きたいもの：つなぎのズボン、フード付きの上着

- ※3 貸し出し用のパンツを使用した際には、新品を返却してください。
- ※4 持ち物全てに大きくはっきりと名前をご記入下さい。
- ※5 カラー帽子は園での用意となりますが、2枚目以降は保護者負担になります。
- ※6 紙おむつ・おしりふきとお昼寝用寝具は、園で用意していますので持ち込み不要です。

5 給食について

(1) 食育の目標

子どもたちが「食」に関心をもち、自分の体を自分で守る力をつけていくために、乳幼児期はその基礎を培うことが大切です。そして、楽しく食べる子どもに成長していくことを期待し、以下の5つの子ども像の実現を目指します。

- ・ お腹がすくリズムのもてる子ども
- ・ 味がわかる子ども
- ・ 一緒に食べたい人がいる子ども
- ・ 食事づくり、食事の準備にかかわる子ども
- ・ 食べ物を話題にする子ども



(2) 食育の内容

- ・ 「5味・5色・5法」を用いた献立の作成。
- ・ 添加物をなるべく使わず、薄味で素材の旨みを生かした手作りの給食とおやつ。
- ・ 「早ね 早おき 朝ごはん」のススメ。
- ・ 食育ボードを使用し、食べ物の働きを知る。
- ・ 野菜の栽培・収穫 《3～5歳児〔みかん～りんご組〕》
- ・ クッキング《5歳児〔りんご組〕》
- ・ 行事や季節に合わせて食事形態や献立を工夫し、食べることの楽しさや食文化への興味の芽を育てる。(例)お楽しみメニュー・行事食など

(3) 保育園での取り組み

- ・ 食べ物の働きや朝ご飯をとることの大切さを知る。
- ・ 食事の準備・後片付けの手伝いや、食材に触れることを通して、食べることについて興味・関心を持つ。
- ・ 一緒に食べることの楽しさを体験する。
- ・ 「いただきます」「ごちそうさま」のあいさつ、よく噛んで食べる等、食事の際の良い習慣・マナーを知る。
- ・ いろいろな味を体験する。(味覚を育てる)
- ・ 食べ物の「いのち」や食事を作ってくれる人に感謝する気持ちを持つ。
- ・ 一人ひとりに合わせた食事の量を知る。

(4) 1日のエネルギー ※ おやつも含むエネルギー

3歳以上児	1275 キロカロリー (うち保育園 575 キロカロリー・1日の45%)
1～2歳児	925 キロカロリー (うち保育園 465 キロカロリー・1日の50%)

○栄養士が作成した献立に基づき、食事を提供しています。毎月の献立をご覧ください。

- ・ 月の献立表を園だよりと一緒に配布しています。
- ・ その日の献立メニューをデジタルフォトフレームにて毎日玄関入り口に掲示しています。

0歳児～離乳完了	離乳完了後～2歳児	3・4・5歳児
<div style="border: 1px solid black; padding: 2px; display: inline-block;">ミルクと離乳食</div> <p>※ご家庭と連携をとりながら、一人ひとりの発達に合わせた離乳食を提供します</p>	<div style="border: 1px solid black; padding: 2px; display: inline-block;">午前：おやつ（牛乳）</div> <div style="border: 1px solid black; padding: 2px; display: inline-block;">昼：給食</div> <div style="border: 1px solid black; padding: 2px; display: inline-block;">午後：おやつ</div>	<div style="border: 1px solid black; padding: 2px; display: inline-block;">昼：給食</div> <div style="border: 1px solid black; padding: 2px; display: inline-block;">午後：おやつ</div>

(5) 食物アレルギーについて

アレルギーのお子さんが増えています。食物アレルギーの中でも特に命に関わる危険性を持つのがアナフィラキシーショックと呼ばれる症状です。これは重度の食物アレルギーをもつお子さんが、原因の食物を口に入れたり触ったりする際に起こり得る症状ですが、呼吸困難等による死亡事故もある恐ろしいものです。そこで、食物のアレルギー症状が見られるお子さんについては、早期に病院にご相談し、園にお知らせください。園では、お子さんに合わせ可能な限りの除去食に対応させていただきます。

※除去食はあくまで医療行為ですので、医師の判断が必要です。保護者の方が自分だけで判断せず、病院とご相談になった上で園にお知らせ下さい。

*保育所生活管理指導表を提出していただきます。

※園内は食べ物の持ち込みは禁止です。

V ほけんについて

1 持病について

保育をしていく上で注意しなければならないことがありましたら、必ずお知らせ下さい。

(小児喘息・熱性けいれん・脱臼・アレルギー・ヘルニア・てんかんなど)

2 体調不良のときは



☆保育所における感染症ガイドライン(こども家庭庁発行)より「登園を控えるのが望ましい場合」「保育が可能な場合」の対応方法を症状別に抜粋しますので、朝の健康観察や登園の目安にしてください。

症状	登園を控えるのが望ましい場合	保育が可能な場合
発熱のよれの対応	<ul style="list-style-type: none"> * 発熱期間と同日の回復期間が必要 • 朝から 37.5℃を超えた熱とともに元気がなく機嫌が悪い • 24 時間以内に<u>38℃以上の熱</u>がでていた * 1 歳以下の乳児の場合、平熱より 1℃以上高い時（38℃以上あるとき） <p>解熱剤を服用した場合や高熱で早退した翌日はご家庭でゆっくり過ごされることをおすすめします。</p>	<ul style="list-style-type: none"> * <u>24時間以内に38℃以上の熱が出ていない</u> • 食事や水分が摂れている • 発熱を伴う発疹がでていない • 排尿の回数が減っていない • 咳や鼻水を認めるが悪化していない
下痢のよれの対応	<ul style="list-style-type: none"> • 24時間以内に水様便がある • 食事や水分を摂ると下痢をする • 下痢に伴い、体温がいつもより高めである • 朝、排尿がない • 機嫌が悪く、元気がない • 顔色が悪くぐったりしている 	<ul style="list-style-type: none"> • <u>感染の恐れがないと診断されたとき</u> • 24時間以内に水様便がない • 食事、水分を摂っても下痢がない • 発熱が伴わない • 排尿がある
嘔吐のよれの対応	<ul style="list-style-type: none"> • 24時間以内に嘔吐がある • 嘔吐に伴い、水分も欲しがらない • 機嫌が悪く、元気がない • 顔色が悪くぐったりしている 	<ul style="list-style-type: none"> • <u>感染の恐れがないと診断されたとき</u> • 最終嘔吐から24時間経過している • 発熱が見られない • 水分摂取ができ食欲がある • 機嫌がよく元気で、顔色も良い
目のよれの対応	<ul style="list-style-type: none"> • 目ヤニが出ている • 目の充血 • まぶたの腫れが見られ、その症状が持続している場合 	<ul style="list-style-type: none"> • <u>感染の恐れがないと診断されたとき</u>
咳のよれの対応	<ul style="list-style-type: none"> * 前日に発熱がなくても • 夜間しばしば咳のために起きる • 喘息や呼吸困難がある • 呼吸が速い • 呼吸器症状（息苦しさ・呼吸困難） • 37.5℃以上熱を伴っている • 元気がなく機嫌が悪い • 食欲がなく朝食、水分が摂れない • 少し動いただけで咳が出る 	<ul style="list-style-type: none"> • 37.5℃以上の熱を伴っていない • 喘息や呼吸困難がない • 呼吸が速くない • 機嫌がよく、元気がある • 朝食や水分が摂れている

症状	登園を控えるのが望ましい場合	保育が可能な場合
発疹のときの対応	<ul style="list-style-type: none"> ・発熱とともに発疹があるとき ・今までになかった発疹が出て感染症が疑われ、医師より登園を控えるよう指示されたとき ・口内炎のため食事や水分が摂れないとき ＊とびひの場合、患部を覆えないときや滲出液が多く他児への感染のおそれがあるとき、かゆみが強く手で患部を掻いてしまうとき 	<ul style="list-style-type: none"> ・<u>感染のおそれがないと診断されたとき</u>
その他の対応	<ul style="list-style-type: none"> ・集団生活を送れない場合 <例> <ul style="list-style-type: none"> ・機嫌が悪い、睡眠がとれていない、食事がとれない等 	

- 「いつもと様子が違う」体調不良のサインかもしれません。体調が悪い時は早めに病院を受診し、無理をしないようにしましょう。

集団生活を送れない場合は登園をお控え下さいますようご協力ください。

※別紙①-1.2 感染症の登園基準 参照

治癒後、登園する場合は、医師に登園の可否をお尋ね下さい。病気によっては医師の「意見書」又は「登園届」が必要です。「意見書」「登園届」は入園の書類と一緒にお渡しします。コピーしてご利用下さい。必要な時は園にお申し出下さい。

なお、送り迎えのご家族が病気にかかっている場合は、玄関での対応となりますので、事務所に声をかけて下さい。



3 感染症について

人から人へ移る感染症は、保育園において集団感染しやすく、注意が必要です。

感染症は、学校保健安全法及び学校保健安全法施行規則に書類やその出席停止時期が定められています。感染症にかかった場合は、医師の診断を受け、登園許可を得てから登園してください。

- ※ 感染症の疑いがある場合は、必ず医師の診断を受けてください。
- ※ 感染症と診断された場合は、必ず保育園にご連絡ください。
- ※ 感染症が完治して登園する際には、医師の証明がなければ登園できません。登園の際には、「登園許可証」を提出して下さい。



園での予防対策

吐物・血液・便・尿がついた衣類やシーツ類は、感染を防ぐ為洗わずにそのままお返しします。感染症発生時には掲示や保健だより（コドモンで配信）にて発症状況を伝え、子どもの健康状態の把握や二次感染予防の協力をお願いしています。

4 保育園をお休みするとき

- (1) 園をお休みすることが事前にわかっている時は、早めにお知らせください。
- (2) 当日の欠席連絡、または登園が遅れる時は、朝9時15分までにお知らせください。

- (3) インターネットや携帯電話で園への連絡（欠席・遅刻・早退その他連絡事項等）が出来る「コドモン」を導入しています。詳細は入園時に別紙を配布予定です。
- (4) 受診などの理由で登園が11:30を過ぎる場合は、昼食を済ませてからの登園にご協力をお願い致します。

5 薬について

原則として、保育園では薬を飲ませたり、塗ったりすることは出来ません。

やむを得ず薬を持参される場合は看護師または担任にご相談下さい。また持参する際には、以下のことを守ってください。

- (1) 「薬剤情報提供書(説明書)」と一緒に保育士もしくは看護師に直接手渡してください。
その際、内服方法などを『与薬連絡票』に記入していただきます。また、アレルギーに関する薬は保育所生活管理指導票も必要です。
- (2) 薬は医療機関からの処方であること。
市販の薬、解熱剤、座薬、鎮痛剤、保湿クリーム(ワセリン等)はお預かりできません。
病院の処方であっても解熱・鎮痛剤やその他屯用の薬はお預かりできません。
抗アレルギー薬など継続しての内服・使用が必要な薬や屯用の熱性けいれん予防薬に関してはご相談ください。
- (3) 1回分を持参する。水薬は、小さな容器に1回分を移して持参してください。
- (4) 薬の袋、容器に日付・園児名・クラス名を記入してください。
- (5) 塗り薬の場合は、手袋をご持参ください。また、ご家庭で対応出来るものについては時間をずらしていただけるようご協力ください。
- (6) 保育園では1日1回のみでの投薬となります。ご理解ください。
- (7) 吸入などの医療行為は、園では実施できないことになっております。
- (8) 気管支拡張剤（テープタイプ）をご使用の場合、園児名と日付を記入し登園時に保育士にお伝えください。
- (9) 予防接種は、お休みの日か降園後をお願いいたします。
(接種後は安静にして副作用の有無を観察してください)

*薬を処方していただくときは

- ① 病院を受診する際には「保育園に通っていること」を伝え、登園が可能である確認してください。
- ② 朝・夕2回の服用の薬にしてもらえるか相談してみてください。
- ③ 3回服用の場合は、朝・夕・就寝前と時間をずらすことが可能か相談してみてください。

6 保育園での健康管理

発熱(37.5℃)、下痢、嘔吐、感染症の病気を疑うとき、万一怪我をしたときなどは、ご連絡いたします。状態によっては緊急にお迎えを必要とすることもありますので、ご協力をお願いします。また、出張などで連絡先が変わる時には、登園時に必ずお知らせください。保育園では嘱託医と連携しながら園児の健康管理をしています。

- (1) 入園後の健康診断
- (2) 感染予防
 - ・ 集団生活の場ですので各種感染予防のための措置を講じています。
 - ・ 予防接種の公的接種の利用についてご家庭のご協力をお願いします。

- ・ 予防接種を受けた時は、担任にお知らせください。
- ・ 保育室には、中学生以下のお子さんの入室はご遠慮ください。

(3) 乳幼児突然死症候群（SIDS）防止策

乳幼児突然死症候群（SIDS）とは、それまでの健康状態および既往歴からその死が予測できず、しかも死亡状況調査および解剖検査によってもその原因が同定されない、原則として1歳未満の児に突然の死をもたらした症候群です。

（SIDS診断ガイドラインより引用）原因はよくわかっていませんが、その多くは1歳未満の乳児期に起きています。育児環境のなかに発生率を高める因子があることがわかっています。ご家庭でもあおむけ寝の習慣をつけましょう。

- ・ 赤ちゃんを一人にしない
- ・ 赤ちゃんの様子を定期的に観察する
- ・ 枕は使わない
- ・ 顔が見えるようにできるだけ仰向けに寝かせる
- ・ 布団の周囲に危険なものを置かない等、気をつける

(4) アレルギー疾患への対応

お子様がアレルギー疾患により、特に配慮や管理が必要で、保育園での配慮・対応を希望される場合は、職員にお申し出下さい。

アレルギー（アトピー性皮膚炎、アレルギー性鼻炎、アレルギー性結膜炎、食物アレルギー、気管支喘息）に関する治療食、除去食、投薬は保育所生活管理指導票を提出していただき、医師の診断の下個々に対応していきます。

7 保育中のけが

軽傷のけがは、園で応急処置をしますが、病院で受診する場合は、保護者にすぐ連絡を入れ、医療機関を確認してから病院に行きます。

VI 個人情報の保護

亀戸第四保育園では、「社会福祉法人三樹会 個人情報保護規定」に基づいて個人情報の取り扱いには細心の注意を払います。個人情報の取り扱いにあたっては利用目的を特定して予め保護者の同意を得ます。利用目的を変更する時はあらかじめ保護者の同意を得てから行います。

園行事で、映した動画や写真の取り扱いはご配慮いただき、SNS などへの使用は避けてください。

「社会福祉法人三樹会 亀戸第保育園における個人情報保護について」

※別紙②参照

- 保護者間の個人情報の使用について
保護者同士で情報を交換する場合は目的を明確にし、事故のないようご注意ください。
名簿作成やアドレス等の交換については保護者間の同意を得てください。
- 保護者間の個人情報の適正な管理
自身の子以外のお子さまの情報や写真、行事等の写真やビデオを該当する保護者の同意を得ずに SNS 等に掲載しないでください。

<人権尊重>

- 児童憲章、児童福祉法、子どもの権利条約に基づき、個々を尊重しながら保育を展開していきます。
- こどもの身体的苦痛や人格を辱めることがないよう保育を実施致します。



Ⅶご意見・ご相談・ご要望対応窓口の設置

◇乳幼児期は人間として育つ最も大切な時期です。この人格形成の大切な時期を家庭と保育者が信頼関係を確立して、共に育児を進めていくことが大切です。

保育園では保護者からのご意見・ご相談・ご要望を受け付けていますので、何かございましたら、保育園にご相談ください。

また、すみやかな解決に社会性や客観性を確保し、保護者の立場や状況に配慮した適切な対応を図るために、第三者委員を設置しています。



図 ご意見・ご相談・ご要望対応窓口連絡先チャート

江東区保育支援課指導検査係
電話 03-3647-9503

プライバシーを守るために

- ◆保護者の電話番号等、個人情報には公開していません。
- ◆第三者の方による保育の状況、そして、保護者やご家庭についての問い合わせには応じません。

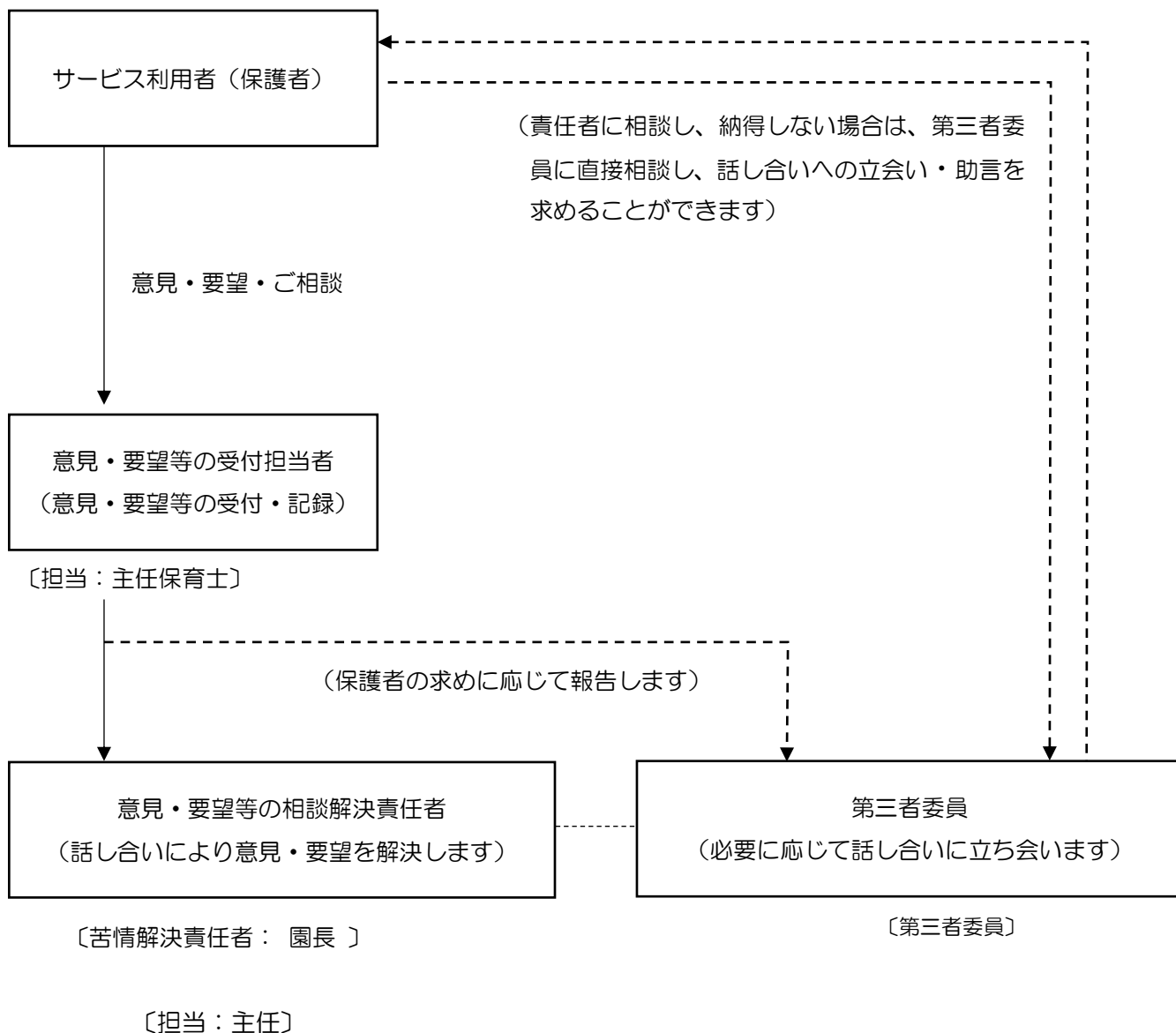
～保護者の方へのお願い～

<登園・降園>

◇朝は9時 15 分までの登園にご協力ください。

◇登降園時には、必ずコドモンのQRコードで、打刻してください。QRコードを忘れた際には、事務所の職員にお声掛け下さい。

◇朝の引き渡しの際には、必ず保育者に確実に引き渡してください。また、降園の引き取りの際には、保育者に声をかけてから保育室を出るようにしてください。

◇門・玄関の開閉は静かに必ず保護者が行い、開けたままにしないようお願い致します。

◇自転車は子どもたちに危険の無いよう、門扉に沿って置いてください。車道、歩道にはとめないようご協力をお願いします。近隣の迷惑になりますので、園庭や隣の広場などで遊ばず速やかに降園しましょう。

<連絡>

◇欠席遅刻の連絡は9時 15 分までにお願いします。給食準備がありますのでご協力ください。

◇住所、勤務先、連絡先などに変更があった際にはお知らせください。変更届の提出が必要です。

◇園児や家庭内で感染症が発生したときはすぐに連絡してください。園児については、医師の許可を出してから登園してください。(感染症に罹患している方は園内に入れないため、玄関での対応になります。)

◇お迎え時間を過ぎる場合には、コドモンまたは電話にて連絡してください。特に保育標準時間の方はお迎えが18時30分を過ぎるとき、保育短時間の方は17時を過ぎるときは、必ず連絡をしてください。18時30分以降は延長保育になり、もも組(2歳児室)での保育になります。

<生活>

◇園内への食べ物の持ち込みは、禁止です。(アレルギーのお子さんもいます。)

◇活動しやすい服装で登園しましょう。

◇下着も含めて、衣服、持ち物すべてに名前を書いてください。尚名前シールははがれやすく、はがれたシールを子どもが口に入れてしまうことがあるため、使用を控えてください。

◇夜は早めに寝て早起きの習慣をつけましょう。朝食は、しっかり食べてから登園してください

◇園児間のトラブルを避けるため、おもちゃの持ち込みは控えてください。また個人的な物品(食べ物やお土産等)や手紙などを園のロッカーでやり取りすることはお控え下さい。園外で個別に行ってください。

<その他>

◇暴風雨、その他の災害の時は、早くお迎えをお願いすることがあります。

◇1階廊下や各クラスのホワイトボード、コドモンの配信を必ず見てください。

◇お子さんのことで困ることがありましたら、なんでも相談してください。家庭と園との協力により、健康で明るく思いやりのある子に育てましょう。

◇当法人は、カスタマーハラスメント(カスハラ)防止対策を行っています。職員がカスハラの対応に悩まされることなく、お子様と向き合うことに専念できるよう、皆様のご協力をお願いします。

平面図

《1F》

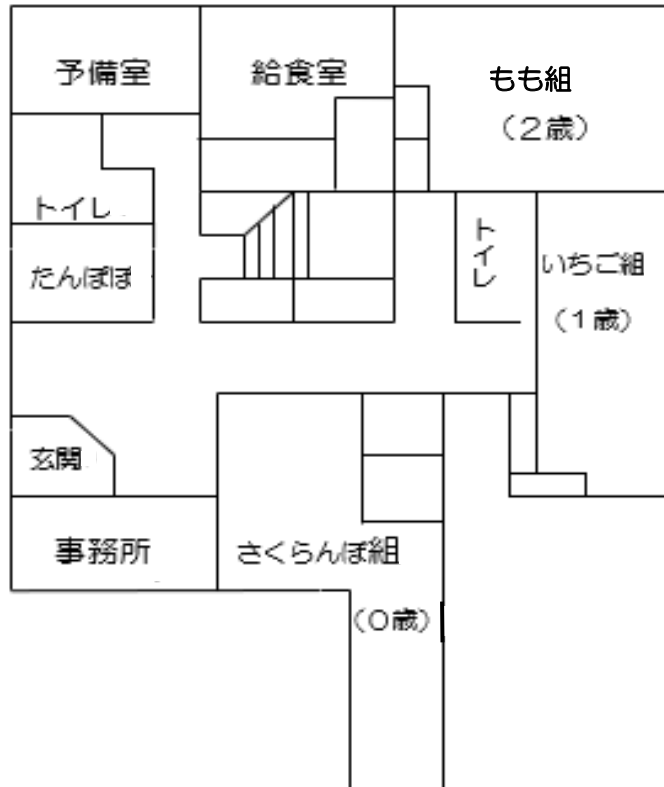

《2F》

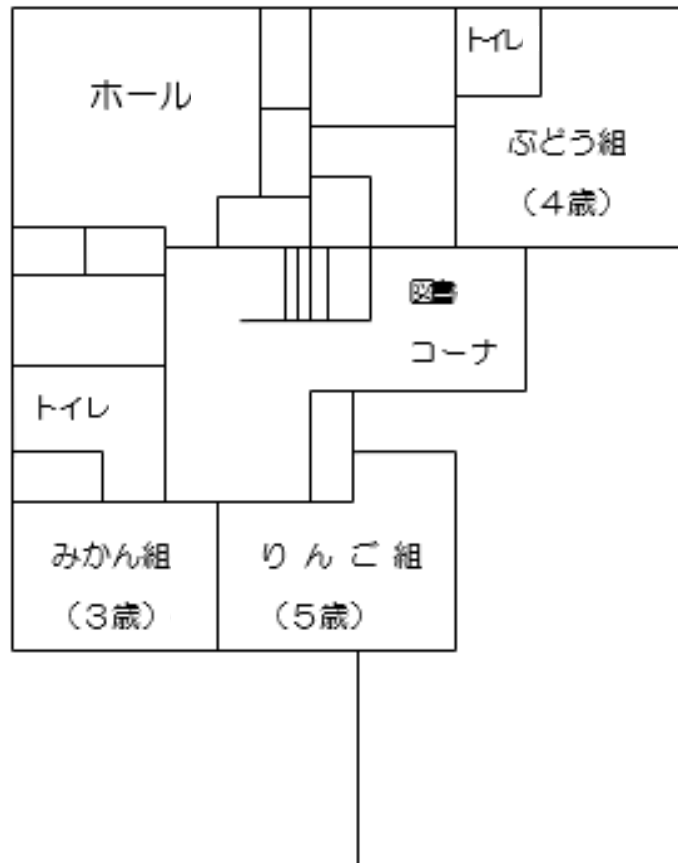

感染症の登園基準 1 (意見書が必要な病気)

こども家庭庁「保育園における感染症対策ガイドライン」参考

	病名	潜伏期間	感染しやすい期間	主な症状	登園基準
1	麻疹(はしか)	8~12日	発熱1日前~発疹出現後4日間	高熱・コプリック斑・咳・鼻水・結膜充血・発疹 [合併症]中耳炎・肺炎・熱性けいれん・脳炎	解熱した後3日を経過してから
2	インフルエンザ	1~4日	発病前24時間~発症後3日程度	高熱・全身倦怠感・関節痛・頭痛・咽頭痛・鼻汁 [合併症]肺炎・中耳炎・熱性けいれん・脳症	発症後最低5日間、かつ解熱後3日を経過してから(発症日及び解熱日は含まない)
3	新型コロナウイルス	3~14日	発症後5日間	発熱・呼吸器症状・頭痛・倦怠感・消化器症状・鼻汁・味覚異常・嗅覚異常	発症後最低5日間、かつ症状が軽快後1日を経過してから(無症状の感染者の場合は、検体採取日を0日として、5日経過後)
4	風疹(三日はしか)	16~18日	発疹出現7日前~出現後7日間	発熱・発疹・リンパ節のはれ [合併症]関節炎・血小板減少性紫斑病・脳炎	発疹が消失するまで
5	百日咳	7~10日	感染後約3週間	風邪症状・特有の咳発作	特有の咳が消失していること。又は5日間の適正な抗菌薬による治療が終了していること
6	流行性耳下腺炎(おたふく)	16~18日	発症3日前~耳下腺腫脹後4日間	発熱片側または両側の耳下腺の腫れ、痛み [合併症]無菌性髄膜炎・難聴(片側性)	耳下腺、顎下腺、舌下腺の膨張が発現してから5日経過し、かつ全身状態が良好になっていること
7	水痘(水ぼうそう)	14~16日	発疹出現1~2日前からかさぶた形成まで	微熱・全身発疹・かゆみ [合併症]皮膚の細菌性感染症・肺炎	全ての発疹がかさぶたになってから
8	結核	3ヶ月~数10年 感染後2年以内特に6ヶ月以内に発症することが多い	—	微熱・長く続く咳・血痰 [合併症]カリエス・脳症	感染のおそれがないと認められていること ※医師による感染の恐れがないと認められた場合、それ以降は、抗結核薬による治療中であっても登園可能
9	咽頭結膜熱(プール熱)	2~14日 2~14日	発熱、充血等症状が出現した数日間	高熱・咽頭痛・結膜の充血目やに	主な症状が消失して2日を経過してから
10	流行性角結膜炎(はやり目)	2~14日	充血、目やに等症状が出現した数日間	流涙・結膜充血・眼脂・リンパ節の腫れ・痛み	感染力が非常に強いため結膜炎の症状が消失してから
11	急性出血性結膜炎	24時間 又は2~3日	—	強い目の痛み、目の結膜の充血、結膜下出血。また、目やに、角膜の混濁	医師において、感染の恐れがないと認められている事
12	腸管出血性大腸菌感染症 (O-157等)	3~4日	—	激しい腹痛・水様便・血便・発熱 [合併症]溶血性尿毒症症候群・脳症	医師において、感染の恐れがないと認められていること
13	侵襲性髄膜炎菌感染症 (髄膜炎菌性髄膜炎)	4日以内	—	発熱、頭痛、嘔吐	医師において、感染の恐れがないと認められていること

※ 保育所は乳幼児が集団で長時間生活を共にする場です。感染症の集団発症や流行をできるだけ防ぐことで、一人一人の子どもが一日快適に生活できるよう、上記の感染症について医師の意見書の提出を提出して下さい。感染力のある期間に配慮し、子どもの健康回復状態が集団での保育所生活が可能状態となつてからの登園であるようご配慮ください。

感染症の登園基準 2 (登園届が必要な病気)

	病名	潜伏期間	感染しやすい期間	主な症状	登園基準
13	ヘルパンギーナ	3～6日	急性期の数日間（便の中に1か月程度ウイルスを排出）	高熱・咽頭痛・口腔内に水疱疹・潰瘍 [合併症]髄膜炎	発熱や口腔内の水疱・潰瘍の影響がなく、普通の食事が摂れること
14	手足口病	3～6日	手足や口腔内に水疱・潰瘍が発症した数日間	水疱性の発疹（手掌・足裏等）微熱・口内炎 [合併症]脳炎・髄膜炎・心筋炎	発熱や口腔内の水疱・潰瘍の影響がなく、普通の食事が摂れること
15	溶連菌感染症	2～5日	適切な抗菌薬治療を開始する前と開始後1日間	発熱・咽頭痛・発疹・嘔吐 [合併症]リウマチ熱・急性糸球体腎炎	抗菌薬内服後24～48時間経過してから（ただし治療の継続は必要）
16	マイコプラズマ肺炎	14～21日	適切な抗菌薬治療を開始する前と開始後数日間	咳・発熱	発熱や激しい咳が治まってから
17	ウイルス性胃腸炎 ※1 お腹の風邪を含む (ロタ・ノロ・アデノウイルス等)	12～48時間 (ノロ) 1～3日(ロタ)	症状のある間と、症状消失後1週間	下痢・嘔吐・発熱 [合併症]けいれん・肝炎・まれに脳症	嘔吐・下痢の症状が治まり、普通の食事ができるようになってから
18	RSウイルス感染症	4～6日	呼吸症状のある間	発熱・鼻水・咳・喘鳴・呼吸困難（低年齢ほど重篤化しやすい）[合併症]気管支炎・肺炎	呼吸器症状が消失し、全身状態が良くなってから
19	带状疱疹	不定	水疱を形成している間	軽度の痛みや違和感、かゆみ、その後多数の水ぶくれが集まり、紅斑となる。日が経つと膿疱や血疱、びらんになることもある。通常1週間でかさぶたになり、治癒する	全ての発疹が、かさぶたになっていること
20	突発性発疹	9～10日	—	高熱・解熱と同時に発疹・軟便 [合併症]熱性けいれん・脳炎・肝炎	解熱し、機嫌が良く、全身状態がいいこと
21	伝染性紅斑（りんご病）	4～14日	発疹出現前の1週間	発熱・頬が赤くなる・手足の紅斑 [合併症]関節炎・容血性貧血・紫斑病	全身状態が良くなってから（発疹が出現したところにはすでに感染力は低下している）

意見書・登園届の必要の無いもの (但し、感染力があるので、病院を受診した上で保育園にご相談してください)

22	伝染性膿痂疹（とびひ）	2～10日	効果的治療開始後24時間まで	湿疹や虫刺され跡のただれ・水泡病変・痒み	診察を受けて、病変部をガーゼで覆うこと
23	伝染性軟属腫（水いぼ）	2～7週間	不明	半球状丘疹	診察を受けていること（掻き壊し傷から浸出液が出ているときはガーゼ等で覆うこと）
24	アタマジラミ	10～30日	卵、幼虫、成虫がなくなるまで	頭のかゆみ・不快感・髪に卵の付着（多くは無症状）	診察を受けて治療を開始していること

※ 感染症についてはかかりつけ医の診断に従い、登園届の提出をお願いします。保育園での集団生活に適應できる状態に回復してからの登園であるよう、ご配慮ください。

※ 感染症にかかった場合は、再登園する前日もしくは当日の朝にもう一度受診をして、完治の診断を受けてから登園して下さい。

(意見書・登園届は保育園に常備してあります。)

※1 江東区保健所からの指導による

社会福祉法人三樹会 亀戸第四保育園における個人情報保護について

社会福祉法人三樹会ならびに亀戸第四保育園は、園児および保護者・家庭に関する個人情報の取扱いについて『個人情報の保護に関する法律』（以下『個人情報保護法』と呼ぶ）及び関連法令等を遵守し、下記の方針に基づいて個人情報の保護に努めます。

＜基本理念＞

1 亀戸第四保育園（以下「当園という」）では、『個人情報保護法』第3条において「個人情報は、個人の人格尊重の理念の下に慎重に取り扱われるべきものである」とされていることを踏まえて、個人情報を取り扱う全ての者が、個人情報の性格と重要性を十分認識し、その適正な取り扱いを図ります。

＜個人情報の利用目的＞

2 当園では、保護者より口頭もしくは文書により提出を受けて得た個人情報、また日々の保育業務を通し得た個人情報を『児童福祉法』及び厚生労働省編『保育所保育指針』が示している保育所保育の円滑な実施以外の目的で使用することはありません。

3 監督官庁への各種届出、法律に定めるところの必要書類作成、各種募集など、情報主体の利益享受及び権利の行使に必要と認められる場合は、正当な目的に限り使用します。

4 利用目的

- ① 園児の保育サービス事業を提供していくうえで必要なため
- ② 園児に関わる保育計画等の立案や円滑な保育サービスを提供していくために実施する職員会議等への情報提供のため
- ③ 保育内容の質を向上させていくための会議等において個々の情報を必要とするため
- ④ 公的機関、医療機関等との連絡調整や嘱託医の意見を求める必要のある場合
- ⑤ 園児の健康状況、生活状況を把握し健康、安全な生活ができる環境を提供するため
- ⑥ 乳幼児などの保育に関する相談に対し、助言、指導が必要な際の情報提供のため
- ⑦ 園児の安全かつ発育、発達に即した食事提供のため
- ⑧ 会計・経理等保育園の管理運営上必要な場合
- ⑨ 園のホームページ及びパンフレット掲載、写真販売の写真使用(施設利用期間に準じない)
- ⑩ その他のサービスの提供及び広報活動で必要な場合(施設利用期間に準じない)
- ⑪ 上記各号に関わらず、緊急を要するときの連絡等の場合(卒園後も含む)
- ⑫ 転園先または兄弟姉妹が在籍する小学校や他の特定保育・保育施設等との連絡調整や地域子ども子育て支援事業者等を行う者、その他の機関（警察、児童相談所等）から子どもに関する情報を求められた場合

＜収集する個人情報の種類＞

5 当園では園児を保育するにあたり、児童票・健康記録・緊急連絡票・勤務証明書・保育時間調査など必要最低限の情報は収集させていただきます。

6 個人情報の提供を依頼する時は、その収集目的、提供拒否の可否を明確にし、適正に使用します。

＜個人情報の第三者への提供の制限＞

7 当園では『個人情報保護法』第23条に規定されている下の各号の該当する場合を除いて、保護者の同意を得ないで第三者に個人情報（個人データ）を提供することはありません。

- 8 ① 法令に基づく場合（統計調査・「保育所児童保育要録」等）
- ② 人の生命、身体または財産の保護のために必要がある場合であって、本人の同意を得ることが困難な場合（事故の際の安否情報など）
- ③ 公衆衛生の向上または園児の健全な育成の推進のために特に必要がある場合であって、本人の同意を得ることが困難な場合（児童虐待情報など）

- ④ 国の機関もしくは地方自治体又はその委託を受けた者が法令の定める事務を遂行することに対して協力する必要があつて、本人の同意を得ることにより当該事務の遂行に支障を及ぼすおそれがある場合（犯罪捜査の協力等）

<個人情報の管理>

9 当園は、利用する個人情報(個人データ)を正確かつ最新に保つように努めるとともに、漏洩滅失、または毀損の防止、その他の安全管理のために必要かつ適切な措置を講じます。また、利用目的を失った個人情報については、法令等に定めのあるものを除き、確実かつ速やかに消去するものとします。

<個人情報の開示・訂正・利用停止・消去>

10 当園は、保護者がその子ども、その家庭および自身の個人情報(個人データ)の開示・訂正・利用停止・消去を求める権利を有していることを十分に認識し、これらの要求がある場合には、法令に従って速やかに対応します。
なお、苦情についても適正に対応します。

11 開示には、本人（保護者）確認させていただきます。

<個人情報の開示の範囲>

12 当園の業務の適正な実施に著しい支障を及ぼす恐れがある場合は、非開示とします。

<個人情報の使用>

13 当園は、当園発行のパンフレット、ホームページなどへの個人情報の使用に際しましては、掲載されている方の安全に留意するとともに、情報主体の方の意見を尊重し、使用制限の申し出があつた時は、合法的な方法、範囲で対応を行います。

<個人情報の保護の安全管理措置>

14 お預かりした個人情報は、当園の規定に沿って全職員に周知徹底し、安全に管理するよう努めております。職員やその関係者は、職務上知りえた個人情報に対して、就業中はもとより離職後も含め守秘義務を厳守致します。

<個人情報の保護の体制の継続的改善>

15 当園は、この「亀戸第四保育園における個人情報保護方針」を実行するため、職場内研修・教育の機会を通じて全職員に周知徹底し、かつ継続的に改善することによって常に最良の状態を維持します。

<附則>

この方針は 2012 年 4 月 1 日より実施します。

この方針は 2019 年 4 月 1 日より実施します。

この方針は 2021 年 4 月 1 日より実施します。

社会福祉法人 三樹会 亀戸第四保育園バス乗車について

社会福祉法人三樹会 亀戸第四保育園は、遠足及び保育中の移動等で、ミルキーウェイ園バス又は、レンタルバス・車に乗る場合があります。(保険加入済)

乗車の際は、保護者の方の同意が必要となります。

乗車に同意されない場合は、園内保育となりますのでご了承下さい。

延長保育について

当園では平成22年4月1日より延長保育事業を実施しています。
定期でのご利用には前月の25日までに申請が必要です。申し込み用紙は事務所に
ありますので、お気軽にお声をかけてください。

(利用料は階層により異なります)

延長保育 保育時間

1時間延長 18:30~19:30
補食付き(無料)

2時間延長 18:30~20:30
19:30を過ぎる場合は希望制で夕食(400円)を
ご用意致します。
夕食はご利用分だけ翌月に請求いたします。

※登録者は毎日必ずお迎え時にコドモンの打刻をお願い致します。

スポット延長保育 18:30~20:30
(保育短時間の方は7:30~9:00、17:00~となります)

急な残業や用事が出来た時、どなたでもご利用いただけます。
可能な限り柔軟に対応いたしますが、夕食のご依頼は当日の16時まで
にお電話をお願い致します。また、補食のご依頼は18:30まで可能ですが、
18:15以降はお電話にてご連絡下さい。
料金は20分200円です。

※20:31分を超えた場合は、30分ごとに3,000円の追加料金を頂きます。

※お迎え時は必ずコドモンの打刻をお願い致します。

延長保育料の請求方法

月末締めで毎月10日前後に請求いたします。15日までに事務所にしてお支払いください。
事務所に担当者不在の場合は早番・延長番担当保育士にお預け下さい。

